Ольга Шишкина · «2030» · Часть 16

ГРАФИЧЕСКИЙ РОМАН

Слушай же, странник, и не спеши переворачивать страницу…

Представь: ты проснулся утром, а свет отключили. Телефон разряжен, и ты выходишь в подъезд, затем проходишь через кодовую дверь и идёшь к банкомату. Вставляешь карту, но на экране появляется надпись «ERROR». Идёшь в ближайший магазин, а там пустые полки. Ни хлеба, ни крупы, ни консервов. Только растерянные люди, глухая тишина и надписи на дверях, которые уже незачем читать. Ты идёшь дальше, надеясь, что это просто глитч, что сейчас всё будет как раньше, что кто-нибудь объяснит, что происходит. Но в соседнем магазине та же картина. Холодает. Самое страшное заключается не в том, что нет света, а в том, что никто не знает, когда его дадут. А теперь представь, что искусственный интеллект действительно изменил правила игры, привычная система перестала работать, а всё, на что ты полагался, оказалось бесполезным именно в тот момент, когда тебе понадобилось самое простое, всего лишь выжить. Именно с таких тревожных вопросов начинается погружение в мир книги «2030» Ольги Шишкиной. Гонконг и Шанхай, технологии, киберпанк, тайны и реальность, которая может оказаться куда сложнее, чем кажется на первый взгляд. Это история о мире, который стремительно меняется, и о человеке, которому приходится искать своё место среди этих перемен. Но за фантастическими декорациями скрывается вопрос, от которого становится не по себе: насколько устойчив мир, в котором мы живём, и что останется от нашей привычной жизни, если однажды перестанут работать правила, к которым мы привыкли? «2030» представляет собой графический роман для тех, кто жаждет заглянуть в пугающее завтра, разгадать тайны и почувствовать холодок от мысли, что самые страшные

сценарии начинаются не с монстров и не с конца света, а с обычного утра, когда ты открываешь глаза и понимаешь: сегодня всё будет иначе.



Ольга Шишкина. Человек, который исследует не только будущее, но и саму природу человека. Есть люди, которым недостаточно одной профессии, одного направления деятельности или даже одной системы знаний, чтобы выразить собственное представление о мире. Их интерес простирается значительно дальше привычных границ. Они стремятся не просто наблюдать за происходящим, но и понимать скрытые механизмы жизни, исследовать природу человеческих поступков, находить взаимосвязи между событиями, предвидеть возможные изменения и задаваться вопросами, ответы на которые нередко выходят за пределы

одной эпохи. Именно к такому типу творческих личностей принадлежит Ольга Шишкина, современный писатель футуристического направления, автор тридцати книг и более двадцати музыкальных треков. Её творчество развивается на пересечении литературы, музыки, технологического мышления и философского осмысления человеческого существования. Она обращается к будущему, чтобы глубже понять настоящее, и исследует человека, чтобы увидеть, что именно останется неизменным в мире, где практически всё подвержено преобразованию. В центре её внимания находятся любовь, одиночество, свобода, власть, деньги, ревность, человеческие желания, внутренний выбор и способность личности сохранять собственную индивидуальность в условиях стремительных общественных и технологических перемен. Однако объединяющей темой её произведений становится не отдельное чувство или социальное явление, а сам человек во всей сложности его внутреннего устройства.

Ольгу интересует противоречивая природа личности, её стремление к близости и одновременно страх перед ней, желание быть свободной и зависимость от обстоятельств, потребность в признании и неизбежное столкновение с собственным одиночеством. Она рассматривает человеческую жизнь как пространство непрерывного выбора, в котором даже незначительное решение может изменить направление судьбы. Такой взгляд на действительность во многом сформировался благодаря необычному сочетанию жизненного, образовательного и профессионального опыта. Ольга получила три образования, связанных с информационными технологиями и юриспруденцией, а также приобрела значительный практический опыт в сфере собственного бизнеса. Эти направления деятельности сформировали разностороннее понимание устройства современного общества, принципов функционирования систем, механизмов принятия решений и

закономерностей человеческого поведения. Техническое мышление позволяет ей видеть возможности и ограничения технологического развития, юридическое образование даёт понимание общественных правил и отношений между людьми, а предпринимательский опыт открывает практическую сторону человеческих амбиций, ответственности, риска и свободы выбора. Соединение этих областей знания становится важной особенностью её авторского мировоззрения. Она рассматривает мир не из одной профессиональной или идеологической позиции, а стремится увидеть его одновременно как сложную систему и как пространство человеческих судеб. Именно поэтому в её литературе технологические вопросы естественным образом соприкасаются с психологией, общественные изменения с личными переживаниями, а размышления о будущем с вечными вопросами человеческого существования. Не менее значительную роль в формировании её мировосприятия сыграли путешествия.

Ольга побывала более чем в сорока странах, изучала языки, знакомилась с людьми различных культур, традиций, религиозных представлений и философских взглядов. Для неё путешествие никогда не было исключительно способом сменить обстановку или пополнить коллекцию посещённых мест. Каждая страна становилась возможностью увидеть другую модель жизни, понять особенности человеческих отношений и почувствовать, насколько различными могут быть способы восприятия мира. При этом за внешними различиями культур она стремится обнаружить то, что объединяет людей независимо от языка, происхождения и места проживания. Страх и надежда, любовь и ревность, стремление к счастью, потребность быть понятым, желание обрести свободу и найти собственное предназначение оказываются универсальными составляющими человеческого опыта. Именно наблюдение за этим многообразием позволяет ей воспринимать

человека одновременно как представителя определённой культуры и как часть единого человеческого мира. Ольга внимательно относится к деталям окружающей действительности. Запах специй на рынке, вкус незнакомого блюда, чашка кофе в небольшом кафе, шум моря, архитектура чужого города, особенности местной речи, случайная встреча или разговор, который неожиданно меняет направление жизни, становятся частью её внутреннего пространства. Среди наиболее ярких впечатлений её путешествий есть и извержение вулкана в Индонезии, встреча с природной стихией, позволяющая ощутить масштаб сил, существующих независимо от человеческой воли. Она воспринимает окружающий мир не только как совокупность событий и географических пространств, но и как непрерывный поток ощущений, из которых складывается человеческая память. Её интересует звучание незнакомых городов, атмосфера мест, в которых она оказывается, характер людей, интонации разговоров и невидимые связи между внешним событием и внутренним переживанием. Важнейшим качеством её творческого метода становится способность превращать личное впечатление в материал для художественного осмысления. Она не стремится сохранять воспоминания исключительно ради собственного прошлого. Ей важно, чтобы увиденное и пережитое однажды обрело другую форму и смогло продолжить существование в сознании читателя или слушателя. Так путешествия становятся источником литературных образов, наблюдения превращаются в сюжеты, мысли получают развитие в книгах, а чувства находят выражение в музыке. Ольга стремится к тому, чтобы человек, открывший её произведение, мог не просто узнать о незнакомом месте или событии, но и почувствовать его присутствие. Услышать город, в котором никогда не бывал, ощутить аромат кофе, сопровождающего автора во время работы, увидеть индонезийский вулкан, услышать музыку далёкой страны, пережить историю любви и обнаружить в судьбе другого человека собственные чувства. В этом заключается особое понимание литературы как искусства сопереживания, способного

преодолевать расстояния, культурные различия и границы индивидуального опыта.

Особое место в творчестве Ольги Шишкиной занимает футуристическая серия, состоящая из книг «2030», «2050» и «2100». Эти произведения представляют собой последовательное обращение к различным временным горизонтам и объединены исследованием будущего человеческой цивилизации. Однако принципиальная особенность авторского подхода заключается в том, что её интересует не столько техническая сторона грядущих преобразований, сколько их влияние на внутреннюю природу человека. Будущее для неё не является отвлечённой фантазией, существующей отдельно от современной действительности. Оно формируется уже сейчас, в научных открытиях, общественных процессах, экономических отношениях, технологических решениях и повседневных поступках людей. Каждое поколение создаёт условия, в которых предстоит жить следующим, и именно поэтому размышление о будущем неизбежно становится размышлением об ответственности человека за собственное настоящее.

В книге «2030» Ольга обращается к ближайшему историческому горизонту, в котором искусственный интеллект, цифровые системы и новые технологии становятся всё более значительной частью повседневной жизни. Мир постепенно приобретает иные очертания. Меняются способы общения, работы, получения информации и взаимодействия с окружающей действительностью. Технологии обещают сделать жизнь удобнее, быстрее и эффективнее, открывая возможности, которые ещё недавно казались фантастическими. Но за этим прогрессом возникают вопросы, имеющие гораздо более глубокое значение, чем техническое совершенствование общества. Что произойдёт с

человеческими чувствами, когда искусственный интеллект научится убедительно воспроизводить эмоции? Как изменится любовь, если граница между подлинным переживанием и его искусственной имитацией станет всё менее очевидной? Сохранится ли доверие в мире, где правда и созданная кем то иллюзия могут выглядеть одинаково убедительно? Как изменятся деньги, свобода, власть, ревность и человеческая близость, если привычные правила отношений перестанут работать так, как прежде? И самое главное, останется ли человек самостоятельным субъектом собственной жизни, когда всё больше решений будет приниматься с участием интеллектуальных систем? В этих вопросах раскрывается центральная идея книги.

Ольга предлагает рассматривать технологический прогресс не только через его достижения, но и через человеческие последствия. Её интересует, как изменится сознание личности, какие новые формы приобретут зависимость и привязанность, что произойдёт с эмоциональной близостью и каким образом общество будет определять границы допустимого. Она исследует противостояние естественного и искусственного, свободы и контроля, подлинности и имитации, человеческой индивидуальности и алгоритмической логики. При этом будущее не представляется исключительно пространством опасности или безусловного совершенства. Оно раскрывается как сложная система возможностей, противоречий и нравственных испытаний, в которой каждое достижение требует от человека нового уровня осознанности. Книга «2030» приглашает читателя посмотреть на настоящее с определённой временной дистанции и увидеть, что многие будущие изменения начинаются задолго до того, как становятся очевидными. То, что сегодня воспринимается как привычная технология, завтра может изменить социальные отношения, представления о личном пространстве и само понимание человеческой свободы. Именно поэтому размышление

о 2030 годе становится для автора способом исследовать современного человека, его ожидания, страхи и способность адаптироваться к действительности.

Продолжением этого замысла являются книги «2050» и «2100», в которых временная перспектива расширяется, позволяя рассматривать более отдалённые преобразования цивилизации. Вместе три произведения образуют единый футуристический проект, посвящённый не только возможным сценариям развития мира, но и вопросу о том, каким станет человек в условиях этих изменений. Каждая временная отметка открывает новую перспективу для осмысления отношений между личностью и обществом, технологией и сознанием, настоящим и будущим. В этой серии особенно отчётливо проявляется самостоятельность авторского направления Ольги Шишкиной. Она не ограничивается созданием образов новых городов, устройств или общественных систем.

Её главный предмет исследования находится гораздо глубже. Это человек, который сам создаёт технологии, меняющие его жизнь, но не всегда способен заранее представить последствия собственных открытий. Человек, который стремится к совершенству внешнего мира, одновременно сталкиваясь с несовершенством собственной природы. Человек, который может получить практически неограниченные возможности и при этом продолжать искать то, что невозможно приобрести или вычислить. Любовь, искренность, духовность, творчество, свобода и способность чувствовать остаются ценностями, которые невозможно полноценно заменить техническими достижениями. Именно в этом противоречии между внешним прогрессом и внутренним

миром личности возникает основное философское напряжение её футуристических произведений.

Наряду с исследованием будущего Ольга обращается к более непосредственным проявлениям человеческой природы. Книги «Тройничек», «Выход», «Популярность», «Деньги.Exe», «Семь грехов.Exe» и «Ревность.Exe» раскрывают различные стороны человеческих отношений, социальных механизмов и внутренних противоречий личности. В этих произведениях внимание сосредоточено на мотивах поступков, природе желаний, эмоциональных зависимостях, стремлении к признанию, материальных интересах и сложных последствиях человеческого выбора. Частная история в таком литературном пространстве становится возможностью увидеть более широкие закономерности жизни. За конкретными обстоятельствами проявляются универсальные вопросы: почему люди стремятся обладать тем, что не всегда приносит им счастье, почему любовь может соседствовать с ревностью, почему стремление к популярности иногда становится причиной утраты собственной индивидуальности, почему материальное благополучие не всегда приводит к внутренней свободе.

Ольгу интересует не только внешняя сторона поступков, но и то, что происходит с человеком до момента принятия решения, какие желания и страхи формируют его поведение и каким образом последствия выбора меняют дальнейшую жизнь. В этих темах раскрывается ещё одна важная сторона её творчества, стремление исследовать не идеального человека, а реального, сложного, противоречивого и подверженного внутренним колебаниям. Отдельное направление литературной деятельности представляет серия «Ярограда», занимающая самостоятельное место среди авторских произведений и расширяющая созданное Ольгой

художественное пространство. Ещё одной значимой работой является книга «Световая пыль», посвящённая музыке, любви и времени. В центре этого произведения находится вопрос о человеческом следе, о памяти и о том, что продолжает существовать после завершения определённого мгновения. Человеческая жизнь складывается из событий, встреч, чувств и воспоминаний, которые постепенно становятся частью прошлого, однако не исчезают бесследно.

Музыка и любовь в этом контексте приобретают особое значение как формы переживания, способные сохранять эмоциональную силу независимо от времени и расстояния. Важнейшая тема книги связана с тем, что человек оставляет после себя, каким образом его присутствие продолжает жить в памяти других и что именно может пережить пределы отдельной судьбы. Образ световой пыли становится символом хрупких, почти незаметных следов существования, из которых складывается неповторимая картина человеческой жизни. Литературная деятельность Ольги неразрывно связана с музыкой. Она является автором более двадцати музыкальных треков и пишет песни на русском, английском и испанском языках.

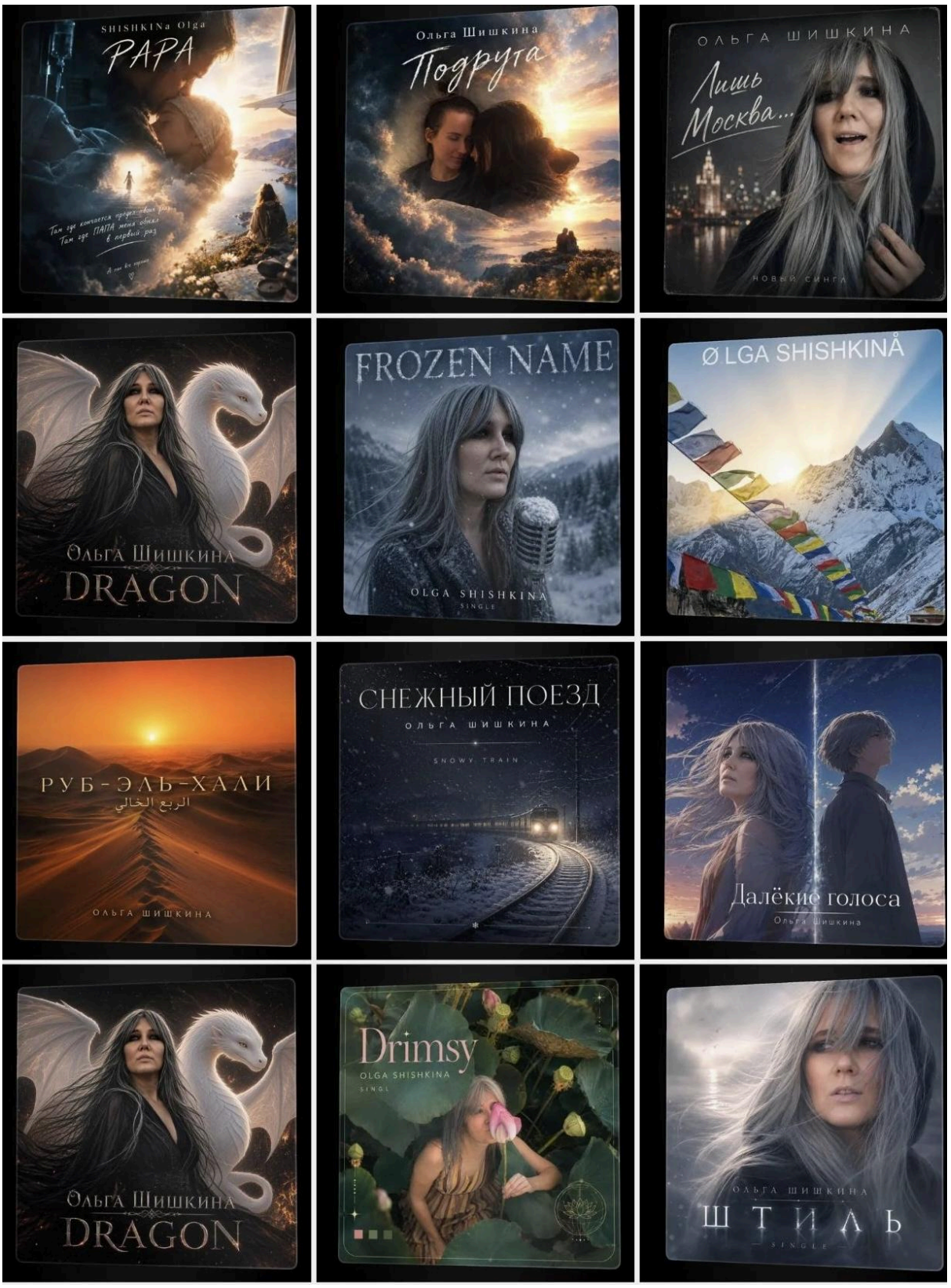

Музыка Ольги Шишкиной

Музыкальное направление её творчества представляет собой самостоятельную область художественного выражения, в которой продолжают развиваться темы, характерные для её книг. Многоязычие открывает возможность обращаться к различным аудиториям и исследовать эмоциональные особенности разных языковых культур. При этом для Ольги язык является не только средством передачи информации, но и особым способом выражения чувств, обладающим собственной интонацией, ритмом и внутренней выразительностью. Музыка позволяет передавать то, что иногда трудно полностью выразить словами. Одно переживание может обрести форму литературного повествования, другое превратиться в мелодию, третье потребовать совершенно иного способа художественного выражения.

В её творческом мировоззрении литература и музыка не существуют как изолированные направления. Они становятся разными средствами исследования одного и того же предмета, человеческой жизни во всём многообразии её проявлений. За интеллектуальным интересом Ольги к технологиям и будущему стоит глубокая любовь к настоящему. Она ценит жизнь, людей, природу, путешествия, культурное разнообразие и возможность постоянно узнавать новое. Ольга является вегетарианкой, продолжает изучать мир и стремится сохранять открытость к неизвестному. Для неё важно не утрачивать способность удивляться даже тому, что уже однажды было увидено или пережито. Каждый новый день способен открыть другую сторону знакомого места, человека или события, поскольку само восприятие мира меняется вместе с жизненным опытом. Особое место в её мировоззрении занимает вера в Создателя. Духовное измерение жизни проходит через её отношение к природе, человеческим чувствам, творчеству и самому факту существования. Возможность любить, мыслить, чувствовать, создавать и соприкасаться с окружающим миром становится для неё основанием благодарности.

Именно поэтому творчество воспринимается Ольгой не просто как профессиональная деятельность или способ самовыражения. Оно становится формой внутреннего диалога с жизнью, возможностью поделиться тем, что имеет для неё значение, и превратить личное переживание в нечто, способное принести эмоциональный или интеллектуальный отклик другому человеку. За внешним многообразием её деятельности стоит и личный опыт преодоления трудностей.

Жизненный путь Ольги не был исключительно лёгким и благополучным. Она пережила непростые периоды, обстоятельства, требовавшие внутренней стойкости, и моменты, после которых особенно ясно осознаётся ценность самого существования. Этот опыт сформировал её отношение ко времени, возможностям человека и необходимости не откладывать жизнь на неопределённое будущее. Сегодня она особенно дорожит возможностью писать, петь, путешествовать, встречаться с людьми, любить и создавать новое. Её слова «Я очень рада быть здесь» выражают не просто эмоциональное состояние, а более глубокое понимание жизни. В них заключена благодарность за возможность продолжать собственный путь, за пережитое, за встречи и за всё то, что ещё только предстоит. Это радость человека, который знает, что жизнь не всегда подчиняется ожиданиям, но продолжает видеть в ней пространство для открытий, творчества и любви.

Особое отношение Ольга сохраняет к своим читателям, слушателям и подписчикам. Она воспринимает их внимание не как нечто гарантированное, а как возможность настоящего человеческого соприкосновения. Каждая прочитанная книга, прослушанная композиция, оставленный отзыв или возвращение к уже знакомому произведению означает, что созданный автором мир получил продолжение в сознании

другого человека. Для неё это один из наиболее значимых результатов творческой работы. Книга, однажды выпущенная в мир, перестаёт быть исключительно собственностью автора в эмоциональном и смысловом отношении. Она начинает существовать в опыте читателей, приобретает новые оттенки, становится частью чужих воспоминаний и иногда помогает человеку по новому увидеть самого себя.

Между автором и читателем возникает пространство, в котором могут встретиться люди, никогда не знакомые лично, принадлежащие к разным поколениям и культурам, но способные разделить одну мысль или пережить одно чувство. Именно такая возможность продолжения человеческого диалога через литературу и музыку имеет для Ольги особую ценность. Она стремится к тому, чтобы пережитое ею не оставалось заключённым в пределах личной памяти, а обретало новую жизнь в словах, образах и мелодиях. Чтобы музыка, возникшая из одного человеческого переживания, нашла отклик в другом. Чтобы история любви напомнила человеку о чувствах, которые он когда то перестал замечать. Чтобы книга, написанная сегодня, смогла обратиться к читателю будущего и оказаться понятной человеку, который будет жить в совершенно иной исторической реальности. В этом стремлении соединяются все основные направления её деятельности.

Путешествия дают материал для наблюдений, образование формирует аналитическую основу, предпринимательский опыт позволяет видеть практические механизмы общественной жизни, литература становится пространством осмысления, а музыка придаёт переживаниям дополнительную выразительность. Футуристическая серия расширяет временные границы этого исследования, позволяя рассматривать человека не только в обстоятельствах сегодняшнего дня, но и в мире,

который ещё только формируется. Таким образом, творчество Ольги Шишкиной представляет собой многогранное авторское пространство, объединённое стремлением исследовать взаимосвязь внешней реальности и внутренней жизни личности. Её интерес направлен одновременно на глобальные процессы и на мельчайшие человеческие переживания, на технологические преобразования и духовные ценности, на общественные механизмы и индивидуальную судьбу. Она обращается к будущему не ради самого предсказания, а ради понимания того, какие решения и ценности определят жизнь следующих поколений.

Её книги задают вопросы, которые не теряют значения при смене исторических обстоятельств. Что происходит с человеком, когда меняется мир? Где проходит граница между свободой и зависимостью? Можно ли сохранить подлинность в условиях искусственно созданной реальности? Что делает отношения настоящими? Почему любовь остаётся важной даже в обществе, обладающем самыми совершенными технологиями? И каким образом человек может сохранить связь с собственной природой, когда окружающий мир становится всё более сложным и непредсказуемым? Возможно, именно способность задавать подобные вопросы и не ограничиваться очевидными ответами определяет внутреннюю направленность её творчества.

Ольга Шишкина продолжает создавать собственный литературный и музыкальный мир, в котором личный опыт становится отправной точкой для размышлений о более широких вопросах человеческого существования. Её произведения обращены к настоящему, но не ограничиваются им. Они предполагают разговор с читателем, который может продолжаться спустя годы, когда изменятся технологии, общественные отношения и представления о привычных вещах. В этом

заключается особый смысл её футуристического направления: говорить о будущем так, чтобы читатель прежде всего задумался о человеке, которым он является сегодня. Ведь цивилизация измеряется не только скоростью научного развития, количеством открытий и совершенством созданных систем. Её подлинное содержание определяется также тем, насколько человек способен сохранять сострадание, доверие, любовь, внутреннюю свободу и уважение к жизни. Возможно, в мире, который однажды сможет предложить ответы практически на любой технический вопрос, именно эти качества окажутся наиболее важными. И тогда главной задачей литературы останется напоминать о том, что невозможно заменить никакими технологиями.

Ольга пишет о будущем, потому что хочет понять настоящее. Она пишет о человеке, потому что считает его внутренний мир неисчерпаемым источником вопросов, открытий и историй. Она создаёт музыку, потому что некоторые чувства нуждаются не только в словах, но и в звучании. Она путешествует, наблюдает, учится и собирает впечатления, чтобы возвращать увиденный мир другим людям в форме произведений, способных вызывать собственные мысли и чувства. В конечном счёте её творческий путь объединяет стремление сохранить живую связь между человеком и окружающей действительностью, между личным переживанием и общечеловеческим опытом, между сегодняшним днём и временем, которое ещё только наступит. Возможно, будущее действительно начинается не в далёком завтра и не в момент очередного технологического открытия. Оно начинается в человеческом сознании, в выборе, в отношении к другим людям, в способности любить, создавать и не терять себя. И именно поэтому вопрос, который проходит через всё творчество Ольги Шишкиной, остаётся одновременно простым и бесконечно сложным: что мы сохраним в себе, когда изменится всё вокруг?