БАНИЛУ

Путешествие начинается с дружбы



БАНИЛУ

Путешествие начинается с дружбы

Галина Кулиш

Copyright © 2026 Галина Кулиш

Все права защищены. Никакая часть этой книги не может быть воспроизведена, распространена или передана в какой-либо форме и какими-либо средствами, включая фотокопирование, запись, а также иные электронные или механические способы, без предварительного письменного разрешения издателя, за исключением кратких цитат в критических обзорах и некоторых других случаев некоммерческого использования, допускаемых законодательством об авторском праве.

Первое издание на русском языке

banylu.com



Всем, кто однажды посмотрел на звёзды
и почувствовал, что где-то далеко
его ждёт чудо.

СОДЕРЖАНИЕ

1. Шаг через бесконечность.....8

2. Планета, которая летит по восьмёрке.....16

3. Кристалл, который ждал Lu2..... 29

4. То, чего нет на Инфина-Ти..... 46

5. Лаборатория запахов..... 60

6. Последние приготовления..... 75

7. Радужный мост..... 87

8. Первый день на Земле..... 104

9. Поиск Зова..... 122

10. Девочка, которая заметила..... 139

11. Окно..... 154

12. Имя..... 169

13. Первое правило..... 179

14. Доброе утро, Земля..... 194

15. Рюкзак..... 210

СОДЕРЖАНИЕ (продолжение)

16. Побег..... 228

17. Не потеряйся!..... 247

18. На колёсах..... 270

19. Сосуд..... 295

20. Песня, которая нашла меня..... 322

21. Игрушка, которая слишком много знает..... 349

22. Секрет на двоих..... 377

23. Когда нужна помощь..... 402

24. Серебряная искра возвращается..... 425

25. Чего боится Люми..... 449

26. Самое настоящее желание..... 476

27. Последний урок Академии..... 504

28. Первый земной рассвет..... 536

29. Радуга для Алины..... 562

30. Там, где начинается бесконечность..... 596



ГЛАВА 1

Шаг через бесконечность

«Я ещё не знал, куда приведёт меня любопытство. Но лапки уже просились в дорогу.»

Далеко за пределами нашей галактики, дальше самых далёких звёзд, которые можно увидеть с Земли, находится планета Инфина-Ти. Она не летит вокруг солнца, как Земля. Вместо этого планета движется по собственному огромному пути в форме знака бесконечности. Этот путь называют Великой Лемнискатой.

В самом узком месте Лемнискаты, где две её петли почти сходятся, парят два огромных Кристалла-Хранителя. Опаловый Хранитель сияет прохладным голубым светом, а Янтарный — тёплым золотистым. У Инфина-Ти нет такого солнца, как у Земли, поэтому именно Кристаллы дают планете свет и тепло. Когда планета приближается к центру Лемнискаты, их сияние становится сильнее, а тепло наполняет кристальные леса и океаны. Но чем дальше Инфина-Ти уходит в одну из петель огромной восьмёрки, тем меньше света и тепла достигает её поверхности.

В это время Инфина-Ти медленно приближалась к центру Лемнискаты. Дни

становились светлее и теплее, а ночи — всё короче. Бирюзовая шерсть Банилу постепенно приобретала мягкий зеленоватый оттенок. Скоро наступит время, когда ночи исчезнут совсем и над Инфина-Ти будет царить бесконечный летний день.

На краю высокой кристальной скалы сидел маленький Банилу и смотрел туда, где среди бесчисленных звёзд едва виднелась крошечная голубая точка.

Его мягкая бирюзовая шерсть чуть колыхалась от лёгкого ветерка. Голова необычной формы напоминала перевёрнутое сердечко: узкая у макушки, она плавно расширялась к большим пушистым щёчкам и широкому округлому подбородку.

Но самыми удивительными были его уши. Две большие пушистые петли, похожие на половинки знака бесконечности, росли почти из самой макушки. Их основания находились так близко друг к другу, что между ними оставалось место лишь для крошечного пучка светло-рыжей шерсти.

Уши были полыми насквозь. Сквозь их отверстия, обрамлённые тонкой кораллово-розовой каймой, виднелось далёкое небо Инфина-Ти.

Большие тёмно-синие глаза смотрели на мир с неугасимым любопытством. Над ними чуть

приподнимались маленькие пушистые брови нежного персикового цвета. Крошечный розовый носик, румяные щёчки и добрая улыбка придавали его мордочке удивительно трогательное выражение.

На округлом животике мягко мерцало оранжево-розовое сияние, словно там прятался маленький тёплый огонёк. А за спиной виднелся недлинный прямой пушистый хвост. Его бирюзовая шерсть постепенно переходила в нежно-персиковую, а сам хвост сужался к заострённому кончику.

Его код был Lu2. Читалось это просто — Лу Ту. Как и у всех маленьких Банилу, настоящего имени у него пока не было. Такое имя можно получить только на Земле — от ребёнка, с которым подружишься.

Lu2 любил приходить на эту скалу. Отсюда небо казалось особенно большим, а звёзды — совсем близкими. Будто можно протянуть лапку и потрогать.

Но сегодня его интересовала только одна точка.

Земля.

Туда отправляются все Банилу, когда приходит их время. Там их ждёт Академия Земли.

Lu2 свесил лапки с края скалы и прищурился.

- Когда же придёт моя очередь? - пробормотал он.

Терпения у Lu2 было немного. Зато любопытства хватило бы, наверное, на всю Инфина-Ти.

От волнения его животик засветился чуть ярче. Его сияние всегда оставалось тёплым оранжевым с мягким розовым оттенком. Сейчас свет просто стал сильнее.

Lu2 снова посмотрел на Землю. Когда-нибудь он увидит её совсем близко. Он был в этом уверен. Только никто не мог сказать ему, когда именно это случится.

И тут между звёздами что-то мелькнуло.

Lu2 моргнул. Огонёк исчез.

- Показалось, - сказал он.

Он уже собирался отвернуться, когда огонёк появился снова. На этот раз чуть ближе.

Lu2 сразу выпрямился.

- Не показалось.

Он поднялся и осторожно подошёл к самому краю скалы. Огонёк двигался. Медленно, но совершенно точно двигался.

Звёзды так не делали.

- Эй! Ты кто? - позвал Lu2.

Ответа не было. Огонёк только стал ярче.

Lu2 сделал ещё один шаг. Под лапкой тихо хрустнул прозрачный камешек, сорвался с края и полетел вниз.

Lu2 мгновенно отскочил.

- Так. Ещё один шаг был бы плохой идеей.

Он сел подальше от края, немного подумал, потом лёг. Через секунду снова сел.

На всякий случай.

Теперь он мог спокойно разглядеть странный огонёк. Это была не звезда. Сквозь тёмное небо летела крошечная серебристая искра, а за ней тянулся тонкий светящийся хвостик.

Lu2 проследил глазами её путь и замер.

Искра летела от той самой голубой точки.

От Земли.

Он не знал, что это за искра. Не знал, почему она появилась именно сегодня. И совсем не понимал, куда она летит.

Но отвести от неё глаза почему-то не мог.

В этот момент небо над скалой вспыхнуло голубым светом.

Lu2 поднял голову. Опаловый Хранитель сиял гораздо ярче обычного. Его свет разлился по кристальной скале, пробежал по прозрачным листьям деревьев и добрался до воды далеко внизу. На несколько мгновений казалось, будто вся Инфина-Ти стала голубой.

Затем вспыхнул Янтарный Хранитель.

Всего один раз.

Тёплый золотистый свет прошёл по небу и исчез. На мгновение Lu2 показалось, будто кто-то ему улыбнулся.

Lu2 переводил взгляд с одного Кристалла на другой.

- Вы что… разговариваете?

Кристаллы молчали.

Lu2 подождал.

- Понятно. Секрет.

Он снова нашёл серебристую искру. Она была уже ближе.

И тут внутри обоих его огромных ушей-петель появилось лёгкое тепло.

Lu2 удивлённо коснулся одного уха лапкой. Снаружи всё выглядело как обычно. Никакого света, никакого нового цвета. Но внутри тепло было настоящим.

Такого раньше с ним никогда не происходило.

Он замер и прислушался.

Ни голоса. Ни шёпота. Только тихий звон кристаллов и далёкий шум воды.

И всё же Lu2 вдруг почувствовал, что серебристая искра не просто летит среди звёзд.

Она кого-то ищет.

Тепло внутри ушей стало чуть сильнее.

Lu2 смотрел на приближающийся огонёк, и в голове появилась совершенно невероятная мысль.

А что, если она ищет его?

Он тут же качнул головой.

Глупости.

Наверное.

Но искра продолжала приближаться.

Lu2 осторожно сделал шаг вперёд. На этот раз ни один камешек не сорвался со скалы.

- Вот так лучше, - тихо сказал он.

И в ту же секунду серебристая искра вспыхнула.

Ярко. Совсем близко.

Прямо перед ним.

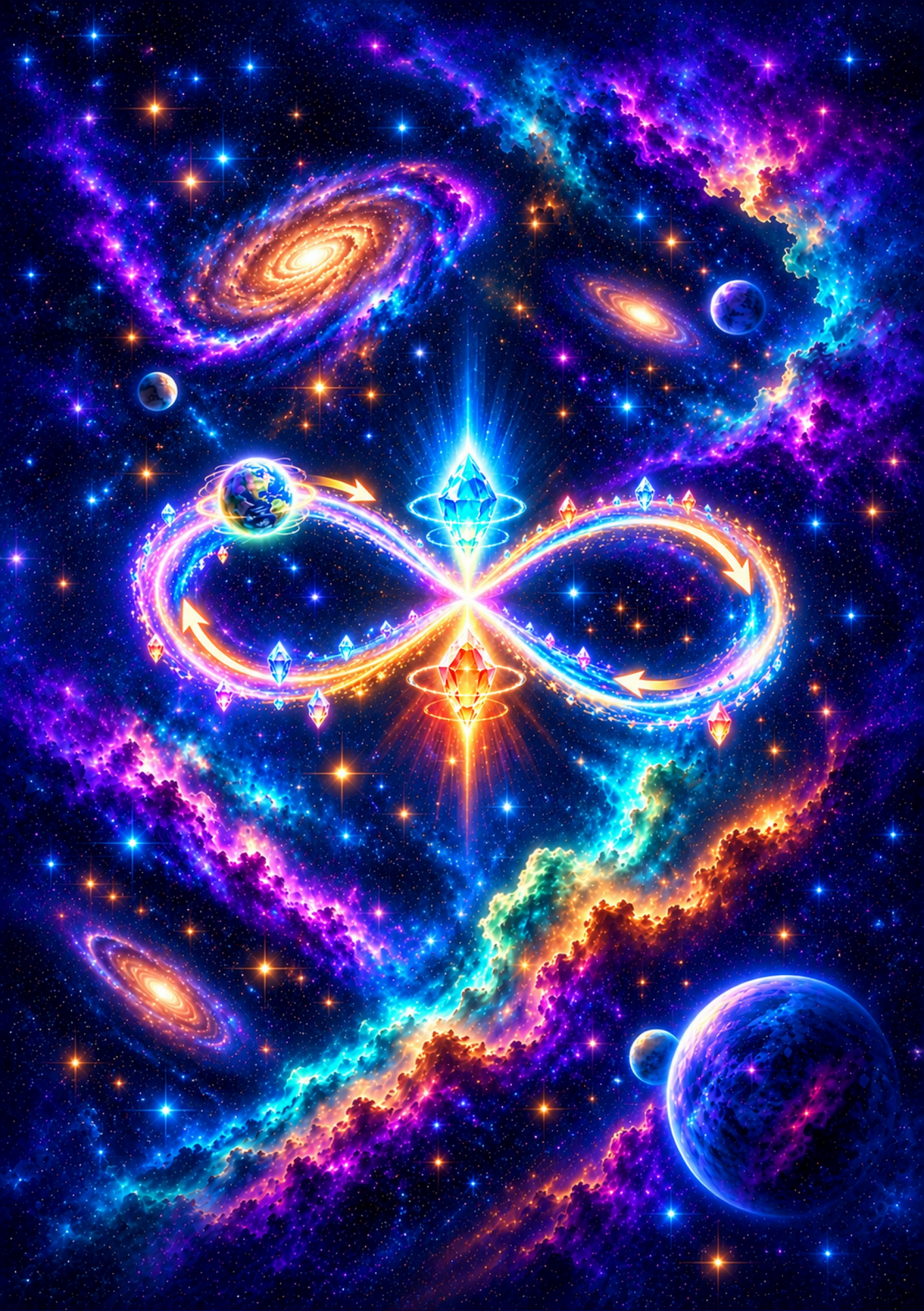

ГЛАВА 2

Планета, которая летит по восьмёрке

«Мир становится больше не тогда, когда мы узнаём новые места, а тогда, когда начинаем задавать новые вопросы.»

Lu2 зажмурился от яркой вспышки.

Когда он снова открыл глаза, серебристая искра всё ещё была перед ним. Она висела совсем близко и тихонько покачивалась в воздухе.

Lu2 замер.

Так близко он её ещё не видел. Искра была совсем маленькой, но светилась ровно и мягко. На бирюзовой шерсти Lu2 дрожали серебристые блики.

Он осторожно протянул лапку.

Искра качнулась.

Один раз.

Будто кивнула.

Lu2 отдёрнул лапку.

- Ты… живая?

Она вспыхнула чуть ярче.

- Это было «да»?

Она снова качнулась.

Lu2 прищурился.

- А ты точно понимаешь, что я говорю?

На этот раз ничего не произошло.

- Понятно.

Он подождал ещё немного.

- Ничего не понятно.

Серебристый огонёк вдруг поплыл в сторону от скалы.

Lu2 проводил его глазами.

- Эй, ты куда?

Огонёк остановился.

Lu2 сделал шаг к нему.

Он двинулся дальше.

Lu2 сделал ещё один шаг.

Серебристый свет снова отлетел и замер.

Теперь Lu2 понял.

- Ты хочешь, чтобы я пошёл за тобой?

Огонёк вспыхнул.

А потом сорвался с места.

- Подожди!

Lu2 побежал следом.

Тропинка уходила вниз от высокой скалы и вилась между прозрачными кристальными деревьями. Lu2 много раз ходил здесь, но

сегодня знакомая дорога выглядела немного иначе.

Свет Опалового Хранителя проходил сквозь прозрачные листья и рассыпался по земле голубыми пятнами. С другой стороны между ветвями пробивалось тёплое сияние Янтарного Хранителя. Там, где два света встречались, кристаллы переливались зелёным, розовым и фиолетовым.

Ветер коснулся верхушек деревьев.

Прозрачные листья тихо зазвенели.

Один откликнулся другому, потом третьему, и на несколько секунд над тропинкой разлилась лёгкая хрустальная мелодия.

Lu2 невольно замедлил шаг.

Он любил этот звук.

Искра вернулась и зависла прямо перед его носом.

- Я иду, - сказал Lu2. - Можно же хоть иногда смотреть по сторонам.

Она тут же полетела дальше.

- Вот и договорились.

Lu2 побежал за ней.

Под лапками приятно грела кристальная дорожка. Ещё совсем недавно по утрам она была прохладной, но последние дни становились всё теплее.

Lu2 замечал и другие перемены.

Прозрачные листья светились ярче. Дни становились длиннее. Ночь приходила всё позже и уходила всё раньше.

Инфина-Ти снова приближалась к середине Великой Лемнискаты, и Lu2 чувствовал это теперь не только по свету Хранителей, но и по всему вокруг.

Он знал это и раньше. Но одно дело - знать, а совсем другое - чувствовать тепло кристальной дорожки под лапками и замечать, как ночь с каждым днём становится короче.

Сегодня Lu2 почему-то особенно внимательно смотрел вокруг.

Наверное, потому что не мог перестать думать о двух Кристаллах.

Они вспыхнули именно тогда, когда появилась искра.

Случайность?

Lu2 посмотрел вперёд.

Серебристый огонёк мелькнул между деревьями.

- Эй! Не так быстро!

Он бросился за ним.

Тропинка сделала широкий поворот, и впереди открылась долина.

Между невысокими кристальными холмами стояли маленькие дома Банилу. Одни прятались среди прозрачных деревьев, другие располагались ближе к воде. Узкие дорожки соединяли их между собой.

На одной из дорожек Lu2 увидел троих Банилу.

Они шли навстречу и о чём-то разговаривали.

Искра летела прямо к ним.

Lu2 замедлил шаг.

Сейчас они её увидят.

Серебристый огонёк подлетел к первому Банилу.

Тот продолжал говорить.

Он проскользнул мимо второго.

Тот засмеялся.

Потом огонёк завис прямо перед третьим.

Тот остановился.

Lu2 тоже остановился.

Вот сейчас.

Третий Банилу наклонился, поднял с дорожки маленький прозрачный камешек, рассмотрел его и положил обратно.

Он даже не заметил серебристую искру, которая висела прямо перед его носом.

И пошёл дальше.

Lu2 открыл рот.

Огонёк всё ещё висел перед ним.

Трое Банилу прошли мимо.

- Подождите!

Они обернулись.

Lu2 показал лапкой на серебристый огонёк.

- Вы её видите?

Банилу посмотрели туда, куда он указывал.

- Кого?

- Искру! Да вот же она!

Они снова посмотрели.

Искра спокойно покачивалась в воздухе. Совсем рядом.

- Какую искру? - спросил один из Банилу.

Lu2 даже подошёл ближе.

- Вот эту! Серебристую!

Один из Банилу посмотрел вверх.

- Может, звезду?

- Звёзды не летают между деревьями.

И словно решив это доказать, огонёк сорвался с места и нырнул за прозрачные кусты.

- Вот! Она улетает!

Lu2 бросился следом.

Позади раздался голос:

- Lu2! Ты куда?

- За искрой!

Несколько секунд было тихо.

Потом кто-то крикнул:

- За какой искрой?

Lu2 уже не ответил.

Он пробирался между кустами, стараясь не потерять серебристый свет.

Теперь всё стало ещё непонятнее.

Трое Банилу смотрели прямо на искру.

Она была перед ними.

Совсем близко.

И они ничего не увидели.

Почему?

Серебристый огонёк вылетел из зарослей и остановился.

Lu2 тоже остановился.

Перед ним была небольшая круглая площадка, окружённая высокими кристальными деревьями. Здесь почти не чувствовался ветер. Только прозрачные листья иногда касались друг друга и тихо звенели.

Искра зависла в самом центре площадки.

Lu2 медленно подошёл.

- Почему они тебя не видят?

Огонёк молчал.

- А я вижу.

Он дрогнул.

Внутри огромных ушей-петель снова появилось тепло.

Lu2 сразу замер.

То самое.

На скале он уже чувствовал его.

Снаружи уши никак не изменились. Они не светились и не меняли цвет. Но внутри разливалось мягкое тепло.

Lu2 осторожно коснулся одного уха лапкой.

- Опять...

Тепло стало немного сильнее.

Он посмотрел на серебристый огонёк.

- Это из-за тебя?

Тот вспыхнул.

Lu2 сделал ещё один шаг.

Искра поднялась выше.

Потом медленно двинулась вправо.

Она описала в воздухе большую светящуюся петлю.

Lu2 следил за ней глазами.

Огонёк повернул обратно, пересёк собственный серебристый след и начал рисовать вторую петлю.

Lu2 перестал дышать.

Перед ним появилась восьмёрка.

Серебристая.

Светящаяся.

Знакомая.

От волнения его животик засветился чуть ярче.

- Великая Лемниската...

Искра остановилась там, где две петли пересекались.

На мгновение серебристый знак стал ярче.

Lu2 подошёл ближе.

- Ты знаешь наш путь?

Огонёк дрогнул.

А потом рядом с серебристой восьмёркой появилась крошечная голубая точка.

Lu2 замер.

Он уже видел её.

Сегодня.

Со скалы.

Среди далёких звёзд.

- Земля...

Тепло внутри его ушей стало сильнее.

Lu2 смотрел то на голубую точку, то на серебристую восьмёрку.

В голове один за другим появлялись вопросы.

Как искра узнала дорогу к Инфина-Ти?

Почему прилетела с Земли?

Почему остальные Банилу её не видели?

И почему рядом с ней его уши становились тёплыми?

- Что тебе от меня нужно? - тихо спросил Lu2.

Искра вспыхнула.

Один раз.

Потом ещё раз.

Lu2 шагнул к ней.

- Подожди. Я не понимаю.

Серебристая восьмёрка начала исчезать.

- Нет, нет, нет. Подожди!

Сначала растаяла одна петля.

Потом другая.

Голубая точка осталась висеть в воздухе.

Искра поднялась над ней.

Lu2 протянул лапку.

- Ты ещё вернёшься?

На несколько мгновений ничего не произошло.

Потом огонёк приблизился к его лапке.

Не коснулся.

Просто завис рядом.

Внутри ушей стало тепло.

И вдруг огонёк погас.

Lu2 остался один.

Голубая точка ещё несколько секунд светилась перед ним, а потом исчезла и она.

Он долго смотрел на пустое место.

Вокруг снова слышался только тихий звон прозрачных листьев.

Lu2 коснулся уха.

Тепло стало слабее.

Но не исчезло.

Это было самое странное.

Искры больше не было.

А тепло осталось.

Lu2 поднял голову и посмотрел туда, где за прозрачными ветвями виднелось далёкое небо.

Теперь он знал немного больше.

Искра прилетела с Земли.

Она знала путь Инфина-Ти.

И из всех Банилу её почему-то видел только он.

Lu2 медленно опустил лапку.

Ответов у него не прибавилось.

Зато появился новый вопрос.

Почему именно он?



ГЛАВА 3

Кристалл, который ждал Lu2

«Иногда ответ на один вопрос оказывается нужнее, чем исполнение самого заветного желания.»

Lu2 всё ещё смотрел в пустое место, где только что исчезла серебристая искра.

Почему искру видел только он? Почему она прилетела с Земли? И зачем нарисовала перед ним Великую Лемнискату?

Lu2 снова коснулся уха.

Тепло почти исчезло.

За спиной тихо звякнули кристальные листья.

- Я так и думал, что найду тебя здесь.

Lu2 резко обернулся.

На краю площадки стоял старейшина Нима.

Lu2 хорошо его знал. Нима был старше большинства Банилу, которых Lu2 встречал каждый день.

Его большие полые уши-петли росли почти из самой макушки, как у всех Банилу. Между ними над лбом возвышалась пышная серебристо-бирюзовая чёлка. Лёгкий ветерок шевелил её кончики, и серебристые прядки поблёскивали в сиянии кристаллов.

Lu2 невольно коснулся лапкой своего крошечного пушка. Несколько светло-рыжих шерстинок едва выступали между основаниями ушей.

У Нимы была настоящая чёлка.

Такие чёлки Lu2 замечал и у Банилу, вернувшихся из Академии Земли. У молодых путешественников они были яркими — розовыми, синими, зелёными, жёлтыми, иногда сразу двух цветов. Чаще всего их оттенки перекликались с цветом животика и внутренней каймы ушей.

У старейших Банилу яркость постепенно уступала место серебристому сиянию. Чёлка Нимы всё ещё хранила лёгкий бирюзовый оттенок, словно воспоминание о далёкой молодости.

Lu2 снова потрогал свой маленький пушок.

Когда-нибудь и у него вырастет настоящая чёлка.

Но прежде ему предстояло пройти Академию Земли.

Нима посмотрел на него, потом на пустую площадку.

- Ты от кого-то убегал?

- Нет.

Lu2 задумался.

- То есть сначала я бежал за ней. Потом она улетела. Потом вернулась. Потом нарисовала восьмёрку. Потом показала Землю. А потом исчезла.

Нима помолчал.

- Понятно.

Lu2 поднял уши.

- Правда?

- Нет.

Lu2 вздохнул.

- Вот и я ничего не понимаю.

Нима подошёл ближе.

- Кто она?

- Искра.

- Какая искра?

Lu2 посмотрел на него.

Точно так же спрашивали те трое Банилу на дорожке.

- Серебристая. Маленькая. Она прилетела с Земли. Сначала я увидел её со скалы, а потом она подлетела ко мне. Остальные её почему-то не видят.

Улыбка исчезла с лица Нимы.

Он посмотрел туда, куда показывал Lu2.

- А ты видел?

- Конечно. Она была прямо здесь.

Lu2 показал на середину площадки.

- И она нарисовала Великую Лемнискату. Вот так.

Он провёл лапкой в воздухе одну петлю, потом вторую.

- А рядом показала Землю.

Нима некоторое время молчал.

Lu2 ждал.

- Ну?

- Что?

- Ты же старейшина.

- Это правда.

- Значит, ты должен знать.

Нима чуть улыбнулся.

- Быть старейшиной не значит знать всё.

Lu2 нахмурился.

Это была совершенно бесполезная новость.

- Тогда кто знает всё?

- Если найдёшь такого Банилу, обязательно познакомь меня с ним.

Lu2 хотел возразить, но Нима вдруг стал серьёзным.

- Когда ты увидел эту искру?

- Сегодня.

- До того, как вспыхнули Хранители, или после?

Lu2 насторожился.

- Ты видел?

- Хранителей видел весь Инфина-Ти.

- Сначала появилась искра. Потом вспыхнул Опаловый Хранитель. А потом Янтарный.

Нима ничего не сказал.

- Ты знаешь, что это значит? - спросил Lu2.

- Нет.

- Но ты сейчас сделал такое лицо, будто знаешь.

- Я сделал лицо Банилу, который думает.

- Очень подозрительное лицо.

Нима усмехнулся.

- Возможно.

Он посмотрел на Lu2 внимательнее.

- Но я пришёл не из-за искры.

- А зачем?

Нима не ответил сразу.

Вместо этого он поднял голову. Сквозь прозрачные ветви над ними было видно светлое небо Инфина-Ти. Голубое сияние Опалового Хранителя смешивалось с золотистым светом Янтарного.

- Ты давно спрашиваешь, когда придёт твоя очередь.

Lu2 замер.

Сердце стукнуло быстрее.

- Какая очередь?

Нима посмотрел на него.

Lu2 уже знал ответ.

Но всё равно боялся его произнести.

- Твоя Академия Земли, Lu2.

Животик Lu2 вспыхнул так ярко, что на ближайших кристальных листьях появился оранжево-розовый свет.

Он посмотрел вниз.

Потом на Ниму.

Потом снова вниз.

- Это сейчас?

- Не прямо сейчас.

- Завтра?

- Нет.

- Сегодня вечером?

- Lu2.

- Я просто уточняю.

Нима улыбнулся.

- Твоё время пришло. Но сначала тебя нужно подготовить.

Lu2 едва слышал последние слова.

Его время пришло.

Он столько раз смотрел на Землю со скалы. Столько раз представлял, как однажды отправится туда. И теперь Земля вдруг перестала быть далёкой голубой точкой.

Она ждала его.

Но радость быстро сменилась вопросом.

- Нима?

- Да?

- Зачем нам вообще нужна Академия Земли?

Нима посмотрел на него с лёгким удивлением.

- Ты столько времени хотел туда попасть и только сейчас решил спросить зачем?

Lu2 задумался.

- Раньше мне было важнее узнать когда.

- Справедливо.

Нима сел на гладкий кристальный камень. Lu2 устроился напротив.

Несколько мгновений они слушали тихий звон листьев.

- Ты умеешь радоваться? - спросил Нима.

Lu2 удивился.

- Конечно.

- Бояться?

- Иногда.

- Сердиться?

- Очень редко.

Нима поднял бровь.

- Хорошо. Не очень редко.

- А скучать?

Lu2 кивнул.

- Тогда зачем мне Земля? Я и так всё это умею.

- Чувствовать - умеешь, - сказал Нима. - Но понять, что чувствует другой, иногда гораздо сложнее.

- А ведь у каждого Банилу есть два особенных уха, - продолжил Нима. - Левое, со стороны сердца, улавливает чувства других, даже на расстоянии. А правое слышит далёкие звуки и чувствует тепло, холод и изменения температуры.

Lu2 удивлённо потрогал свои уши.

- Значит, я уже всё это умею?

- Способности у тебя есть. Но научиться понимать их и правильно ими пользоваться - совсем другое дело.

Lu2 притих.

Нима продолжил:

- Люди могут улыбаться, когда им грустно. Могут говорить «всё хорошо», когда совсем не хорошо. Иногда они сердятся, хотя на самом деле им страшно. Иногда молчат, потому что не знают, как попросить о помощи.

Lu2 нахмурился.

- Зачем говорить, что всё хорошо, если всё не хорошо?

- Вот поэтому существует Академия Земли.

Lu2 подумал.

- Люди сложные.

- Очень.

- И я должен их понять?

- Не всех.

- Хорошо.

Нима рассмеялся.

- Для начала одного человека будет достаточно.

Lu2 вспомнил голубую точку рядом с серебристой восьмёркой.

- Ребёнка?

Нима кивнул.

- Где-то на Земле есть ребёнок, рядом с которым ты узнаешь то, чему здесь невозможно научиться по рассказам. Ты

будешь наблюдать, ошибаться, задавать вопросы. Иногда тебе придётся быть смелым. Иногда - терпеливым.

Он посмотрел на Lu2.

- Особенно терпеливым.

- Почему ты посмотрел на меня?

- Совпадение.

Lu2 ему не поверил.

- А как я узнаю этого ребёнка?

- Не знаю.

- Ты опять не знаешь?

- Опять.

- Старейшины оказались совсем не такими полезными, как я думал.

- Подожди. Я ещё кое-что принёс.

Нима протянул лапку к небольшой сумке на боку.

Lu2 сразу подался вперёд.

- Что там?

- Сядь.

Lu2 сел.

- Я сижу.

- И не тяни лапки.

Lu2 спрятал лапки за спину.

- Уже не тяну.

Нима достал небольшой свёрток.

Он был завёрнут в мягкую серебристую ткань.

Lu2 наклонился ближе.

Нима медленно развернул её.

На ткани лежал кристалл.

Lu2 перестал улыбаться.

Кристалл был размером примерно с ладонь Нимы. Прозрачный, гладкий, с множеством тонких граней. Внутри будто застыл крошечный свет.

Lu2 никогда раньше не видел такого.

- Он мой?

- Твой.

- Совсем мой?

- С самого твоего рождения.

Lu2 поднял глаза.

- Но я его никогда не видел.

- Потому что он хранился до твоего путешествия.

Нима осторожно взял кристалл.

- Каждый Банилу получает свой кристалл при рождении. Но носить его с собой начинает только тогда, когда приходит время отправляться в Академию Земли.

Lu2 кивнул.

- А ещё кристалл может связывать два сердца, - тихо добавил Нима. - Но это ты поймёшь позже.

Он протянул кристалл Lu2.

Lu2 не сразу его взял.

Совсем недавно Земля была только мечтой. Теперь перед ним лежало доказательство того, что мечта стала настоящей.

Он осторожно подставил обе лапки.

Нима положил кристалл ему на ладони.

Тот оказался тёплым.

Lu2 улыбнулся.

- Он меня знает?

- Возможно, лучше, чем ты думаешь.

- Что он умеет?

- Менять цвет.

- И всё?

Нима посмотрел на него.

- Тебе мало?

- Я просто спрашиваю.

- Его цвет может меняться в зависимости от того, что происходит вокруг тебя.

Lu2 повернул кристалл к свету.

Пока он оставался прозрачным.

- А ещё?