

ГОСУДАРСТВЕННЫЙ БАНКЪ

1860 – 1910



ГОСУДАРСТВЕННЫЙ БАНКЪ

КРАТКІЙ ОЧЕРКЪ ДѢЯТЕЛЬНОСТИ ЗА 1860—1910 ГОДЫ.

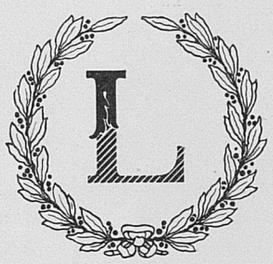

СОСТАВЛЕНЪ ПОДЪ РЕДАКЦІЕЙ ДИРЕКТОРА ГОСУДАРСТВЕННАГО БАНКА
Е. Н. СЛАНСКАГО.

С.-ПЕТЕРБУРГЪ
ТОВАРИЩЕСТВО Р. ГОЛИКЕ И А. ВИЛЬБОРГЪ. ЗВЕНИГОРОДСКАЯ, 11
1910

Печатано по распоряженію Государственнаго Банка.

ОГЛАВЛЕНІЕ.

стр.

Введеніе 1
Эмиссіонная операція:
Кредитные билеты и размѣнный фондъ 5
Денежное обращеніе 16
Коммерческія операціи 21
Средства Банка:
1) Капиталы 22
2) Вклады и текущіе счеты 24
а) вклады срочные 26
б) „ безсрочные . . . . . —
в) текущіе счеты простые 27
г) „ „ условные 28
Активы Банка 30
Учетно-ссудныя операціи 31
а) учетъ векселей 33
б) „ срочныхъ бумагъ 56
в) ссуды подъ залогъ цѣнныхъ бумагъ 57
г) „ „ „ товаровъ 67
д) „ учрежденіямъ мелкаго кредита 76
е) „ промышленныя 86
ж) „ сельскимъ хозяевамъ 87
з) „ прочія промышленныя 89
Иностранная валюта 91
Покупка и продажа процентныхъ бумагъ 99
Операціи за счетъ Казны 104
1) ликвидація бывшихъ кредитныхъ установленій 105
2) выкупная операція 107
Вклады на храненіе 108
Прибыли и убытки 115
Главнѣйшія статьи валовой прибыли 118
1) прибыль по учетно-ссуднымъ операціямъ 119
2) проценты по ссудамъ казеннымъ учрежденіямъ 123
3) доходъ отъ процентныхъ бумагъ . . . . . —
4) прочія операціи 125
5) банковыя операціи въ Казначействахъ 126
Расходы и убытки 127
1) уплата процентовъ 128
2) смѣтные расходы . . . . . —
Распредѣленіе чистой прибыли 131
Общіе выводы 132
Балансы Государственнаго Банка къ 1 января 1861—1910 г.г. 137
Валовыя прибыли Государственнаго Банка за 1860—1909 г.г. 140
Валовые убытки „ „ „ „ „ „ 142

Портреты на отдѣльныхъ листахъ.

Портреты Министровъ Финансовъ:
- Княжевичъ, Александръ Максимовичъ.
- Графъ Рейтернъ, Михаилъ Христофоровичъ.
- Грейгъ, Самуилъ Алексѣевичъ.
- Абаза, Александръ Аггеевичъ.
- Бунге, Николай Христіановичъ.
- Вишнеградскій, Иванъ Алексѣевичъ.
- Графъ Витте, Сергѣй Юльевичъ.
- Плеске, Эдуардъ Дмитріевичъ.
- Коковцовъ, Владиміръ Николаевичъ.
- Шиповъ, Иванъ Павловичъ.

Портреты Управляющихъ:
- Баронъ Штиглицъ, Александръ Людвиговичъ.
- Ламанскій, Евгеній Ивановичъ.
- Цимсенъ, Алексѣй Васильевичъ.
- Жуковскій, Юлій Галактіоновичъ.
- Плеске, Эдуардъ Дмитріевичъ.
- Тимашевъ, Сергѣй Ивановичъ.
- Коншинъ, Алексѣй Владиміровичъ.

Совѣтъ Государственнаго Банка.

Церковь Государственнаго Банка.

ДІАГРАММЫ:

Таблица 1) Золото Государственнаго Банка и кредитные билеты въ народномъ обращеніи.
„ 2) Кредитные билеты въ народномъ обращеніи и золотой фондъ.
„ 3) Денежные знаки въ народномъ обращеніи (по родамъ ихъ).
„ 4) Обращеніе кредитныхъ билетовъ.
(Высшія и низшія суммы кредитныхъ билетовъ, находившихся въ народномъ обращеніи).
„ 5) Пассивы Государственнаго Банка.
„ 6) Активы Государственнаго Банка.
„ 7) Балансовые остатки по вкладамъ и текущимъ счетамъ.
„ 8) Вклады и текущіе счеты и учетно-ссудныя операціи.
„ 9) Долги казны Государственному Банку и средства казны, находившіяся въ Банкѣ.
„ 10) Балансовые остатки по учетно-ссуднымъ операціямъ.
„ 11) Итоги выдачъ по учетно-ссуднымъ операціямъ.
„ 12) Валовая прибыль и ея составныя части.
„ 13) Валовой убытокъ и его составныя части.
„ 14) Валовая прибыль и валовой убытокъ.
„ 15) Итоги прибылей и убытковъ Государственнаго Банка.
„ 16) Вклады на храненіе въ учрежденіяхъ Государственнаго Банка и Казначействахъ.

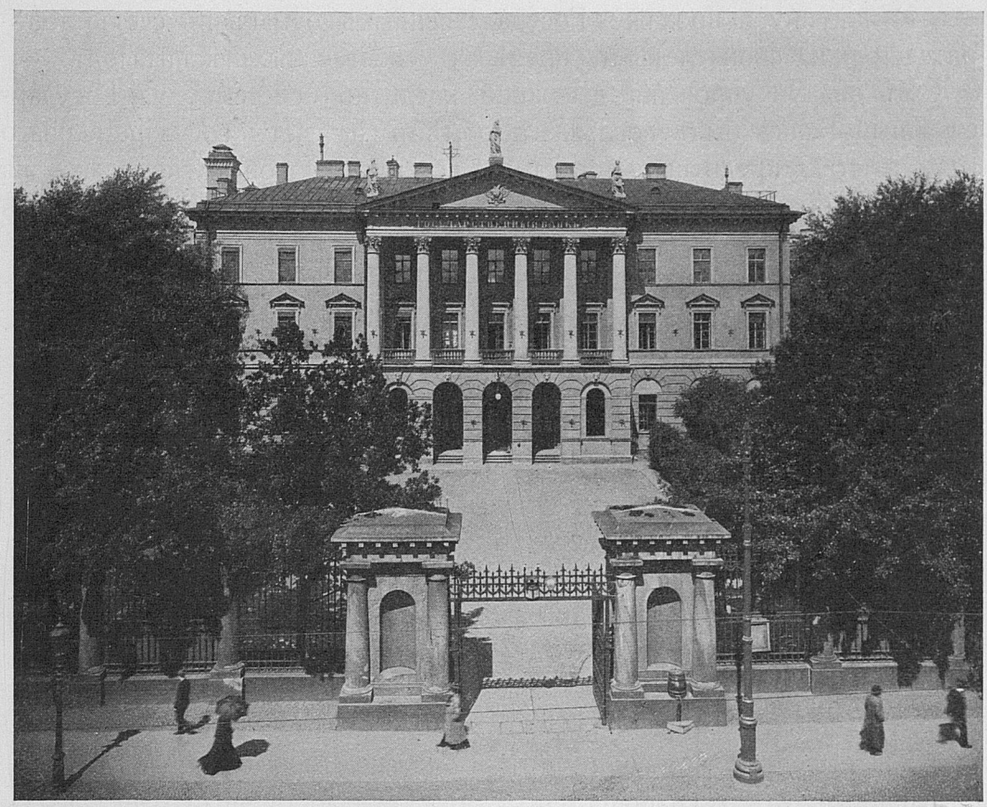

Государственный Банкъ (видъ съ Садовой улицы).

2 іюля 1910 года исполняется 50-лѣтіе со времени учрежденія Государственнаго Банка, явившагося на смѣну кредитнымъ установленіямъ, созданнымъ при Императрицѣ Екатеринѣ II.

Условія экономической жизни Россіи подверглись сильному измѣненію въ связи съ реформами царствованія Императора Александра II. Между ними одной изъ первыхъ по времени явилось учрежденіе Государственнаго Банка. По силѣ ст. 1 Высочайше утвержденнаго 31 мая 1860 г. устава, Государственный Банкъ былъ учрежденъ для оживленія торговыхъ оборотовъ и для упроченія денежной кредитной системы. Въ видахъ достиженія первой цѣли, Государственному Банку дозволено было производить слѣдующія операціи (ст. 24):

а) учетъ векселей и другихъ срочныхъ бумагъ,

б) покупку и продажу золота и серебра,

в) полученіе платежей по векселямъ и другимъ срочнымъ документамъ въ счетъ довѣрителей,

г) пріемъ вкладовъ: 1) на храненіе, 2) на текущій счетъ и 3) на обращеніе изъ процентовъ,

д) выдачу ссудъ и

е) покупку и продажу Государственныхъ бумагъ въ счетъ довѣрителей и на свой счетъ въ предѣлахъ собственныхъ капиталовъ.

Въ видахъ упроченія денежной кредитной системы, на Государственный Банкъ былъ возложенъ обмѣнъ, за счетъ государственнаго казначейства, кредитныхъ билетовъ ветхихъ на новые, крупныхъ на мелкіе и обратно и размѣнъ на звонкую монету, равно какъ пріемъ монеты и слитковъ съ выдачею за нихъ кредитныхъ билетовъ (ст. 14 п. в.). При этомъ дѣйствовавшія до того времени общія правила о кредитныхъ билетахъ оставлены во всей силѣ. Относительно составленія размѣннаго фонда, размѣна билетовъ на звонкую монету, обмѣна крупныхъ на мелкіе и ветхихъ на новые на Банкъ возложены тѣ же обязанности, какія ранѣе лежали на Экспедиціи Государственныхъ кредитныхъ билетовъ, какъ самостоятельнаго кредитнаго установленія, учрежденнаго въ 1843 г. для завѣдыванія эмиссіонною операціею.

Вмѣстѣ съ тѣмъ на Государственный Банкъ возложенъ былъ, за счетъ государственнаго казначейства, платежъ процентовъ и возвратъ капитала по вкладамъ, внесеннымъ въ бывшія кредитныя установленія и передаваемымъ Банку по счетамъ долгосрочныхъ ссудъ, платежъ процентовъ по купонамъ 5% банковыхъ билетовъ и платежъ капитала по вышедшимъ въ тиражъ билетамъ.

Для выясненія, въ какой мѣрѣ были тяжелы возложенныя на Банкъ обязанности, слѣдуетъ припомнить, что Государственный Банкъ былъ учрежденъ вскорѣ по окончаніи крайне тяжелой и дорого стоившей Крымской войны, потребовавшей усиленнаго выпуска кредитныхъ билетовъ. 2 іюля 1860 г., въ день открытія операцій Государственнаго Банка, въ книги послѣдняго были записаны 704.904.927 р. кредитныхъ билетовъ, а по счету размѣнной кассы 92.533.777 р. 76 к., остальные же 612.371.149 р. 24 к., зачислены безпроцентнымъ долгомъ на государственномъ казначействѣ. Въ то же время на балансъ Государственнаго Банка было передано разнаго вида вкладовъ и процентовъ по нимъ 484,6 м. р., тогда какъ въ активѣ находилось наличныхъ денегъ, векселей и долговъ разныхъ лицъ и учрежденій, всего на сумму 256,2 м. р. Положеніе осложнялось еще тѣмъ, что изъ общей суммы вкладовъ, большей частью краткосрочныхъ, было обращено въ долгосрочныя ссуды подъ залогъ имѣній 232,9 м. р.

При внесеніи въ Комитетъ Финансовъ проекта росписи доходовъ и расходовъ на 1860 г., было указано, что „повсемѣстный недостатокъ звонкой и даже мѣдной монеты, стѣсненіе частнаго и государственнаго кредита, застой торговыхъ оборотовъ и упадокъ достоинства кредитныхъ билетовъ, возвышеніе вслѣдствіе этого цѣнъ на всѣ произведенія и пониженіе курса по переводу денегъ за границу производили вредное дѣйствіе на торговлю страны, а постоянно повторяющійся дефицитъ имѣлъ гибельное вліяніе на государственное хозяйство вообще. Уменьшеніе нашего вывоза и увеличеніе привоза иностранныхъ товаровъ потребовало

перевода за границу звонкой монеты, чему способствовало также усиленное трассированіе векселей для поддержанія курса. Невыгоды чрезмѣрной массы кредитныхъ билетовъ еще болѣе увеличились, когда хранившіеся до 1857 года въ банкахъ билеты появились въ обращеніи, переполнили нашъ денежный рынокъ, а въ то же время оставшіеся въ банковыхъ установленіяхъ заграничные капиталы выбыли изъ Россіи; владѣльцы кредитныхъ билетовъ обратились къ покупкѣ процентныхъ бумагъ, которыя вслѣдствіе этого поднялись въ цѣнѣ. Этимъ воспользовались иностранные капиталисты и выслали къ намъ такихъ бумагъ на продажу въ значительномъ количествѣ, что потребовало перевода изъ Россіи за границу столь же значительнаго количества звонкой монеты".

Трудно въ болѣе яркихъ и точныхъ выраженіяхъ изобразить тотъ финансовый и экономическій кризисъ, во время котораго Государственный Банкъ былъ призванъ оживлять торговые обороты и упрочивать денежную кредитную систему.

Настоящій очеркъ имѣетъ цѣлью выяснить, насколько Государственный Банкъ осуществилъ тѣ задачи, которыя имѣлись въ виду при его учрежденіи. Въ послѣдующемъ изложеніи операціи Банка будутъ разсмотрѣны по группамъ, соотвѣтствующимъ его задачамъ, при чемъ на первое мѣсто будетъ поставлена эмиссіонная операція въ связи съ денежнымъ обращеніемъ, затѣмъ уже будутъ разсмотрѣны коммерческія операціи—учетъ и ссуды съ одной стороны и вклады и текущіе счеты—съ другой. Операціи за счетъ казны составятъ предметъ особаго разсмотрѣнія. Финансовые результаты дѣятельности Банка за истекшій періодъ послужатъ матеріаломъ для заключенія настоящаго очерка.

Предварительно разсмотрѣнія эмиссіонной операціи за истекшія 50 лѣтъ представляется необходимымъ объяснить, что простое сравненіе цифръ за послѣдніе годы съ цифрами за первые годы дѣятельности Банка могло бы дать неправильное понятіе о положеніи этой операціи въ разные моменты 50-лѣтняго періода. Такъ, въ настоящее время обезпеченіемъ кредитныхъ билетовъ служитъ исключительно золото, прежде же обезпеченіемъ служили также серебро и такъ называемые публичные фонды, въ составъ коихъ входили, между прочимъ, обязательства государственнаго казначейства (серіи). Для сравнимости данныхъ въ настоящемъ очеркѣ принято въ расчетъ за всѣ годы одно золото.

Затѣмъ въ 1897 году, на основаніи Высочайшаго указа 29 августа, стоимость золотыхъ монетъ увеличена въ 1,5 раза—имперіалъ оцѣненъ въ 15 руб. кредитныхъ, вмѣсто прежнихъ 10 руб. Согласно съ симъ, золото, находившееся въ Банкѣ на разныхъ счетахъ, принадлежавшее какъ Банку, такъ и государственному казначейству, было переоцѣнено по курсу 1 рубль кредитный равенъ 1/15 имперіала. Въ настоящемъ очеркѣ и приложенныхъ къ нему таблицахъ золото за время до 1897 г. также переоцѣнено по курсу 1 рубль равенъ 1/15 имперіала.

Кромѣ того, до 1897 года принадлежавшее Банку и государственному казначейству золото числилось на разныхъ счетахъ эмиссіоннаго и коммерческаго балансовъ и даже за графою баланса. Всѣ эти счеты въ настоящемъ очеркѣ объединены и за всѣ прежніе годы, съ соотвѣтственнымъ уменьшеніемъ долга казны на сумму стоимости принадлежавшаго ей золота, числившагося на разныхъ счетахъ Банка.

Для удобнѣйшаго обзора эмиссіонной операціи, представляется необходимымъ разсмотрѣть отдѣльно, во 1-хъ, выпускъ въ обращеніе кредитныхъ билетовъ и золотой фондъ и, во 2-хъ, денежные знаки въ народномъ обращеніи.



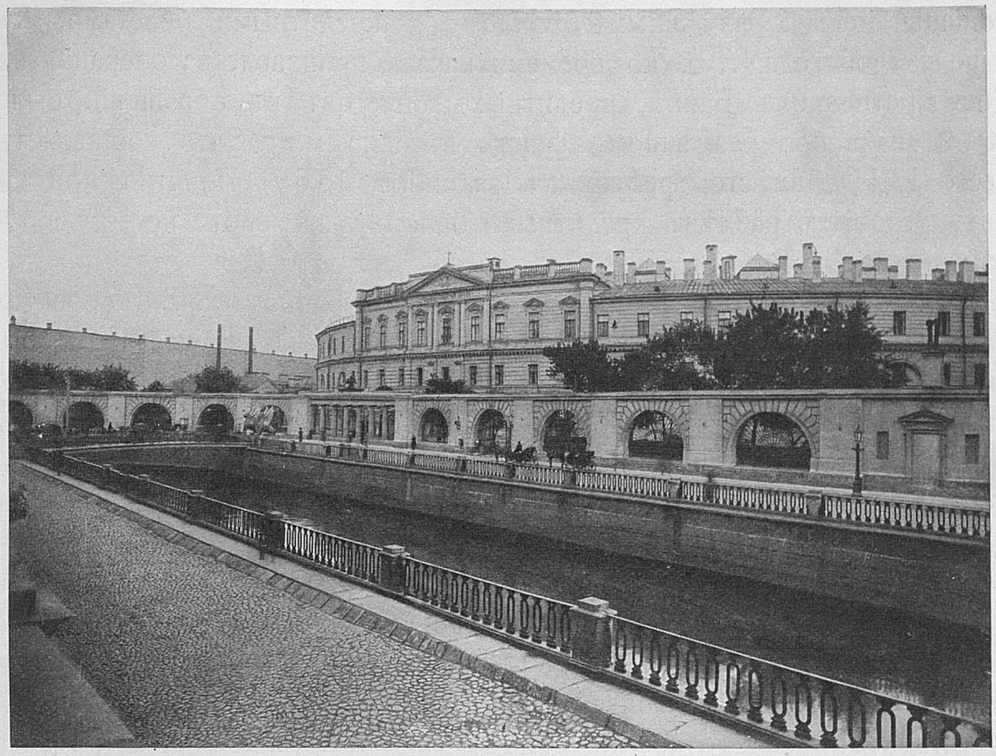

Государственный Банкъ (видъ съ Екатерининскаго канала).

Кредитные билеты и золотой фондъ.

Государственные кредитные билеты учреждены въ 1843 году съ тѣмъ, чтобы новымъ видомъ денежныхъ знаковъ замѣнить находившіеся до того времени въ обращеніи ассигнаціи, депозитные билеты и кредитные билеты, выпущенные въ 1841 году для развитія операцій Ссудныхъ Казенъ и Заемнаго Банка, и установить однообразіе въ денежной системѣ страны. Выпуски кредитныхъ билетовъ обезпечивались всѣмъ достояніемъ государства и безостановочнымъ размѣномъ ихъ во всякое время на звонкую монету. Съ этой цѣлью при Экспедиціи Государственныхъ кредитныхъ билетовъ былъ учрежденъ постоянный металлическій фондъ въ размѣрѣ не менѣе 1/6 части (16,6%) всей суммы выпущенныхъ въ обращеніе кредитныхъ билетовъ.

Въ первый періодъ обращенія билетовъ, до Крымской войны, размѣнный фондъ составлялъ болѣе 1/3 части выпуска кредитныхъ билетовъ, т. е. вдвое превышалъ установленный закономъ минимальный его объемъ; такъ, въ 1852 году, при наличности выпущенныхъ въ обращеніе кредитныхъ билетовъ 311,3 м. р., размѣнный фондъ заключалъ въ себѣ 123,7 м. р. звонкой монеты и слитковъ. Но въ тяжелые годы Крымской войны, для покрытія вызванныхъ ею чрезвычайныхъ расходовъ, были произведены усиленные выпуски кредитныхъ билетовъ, нарушившіе установленное закономъ 1843 года соот-

ношеніе между размѣннымъ фондомъ и кредитными билетами. Къ 2 іюля 1860 года, т. е. ко времени начала производства операцій въ Государственномъ Банкѣ, кредитныхъ билетовъ въ обращеніи было 704,9 м. р. при размѣнномъ фондѣ въ 92,5 м. р., что составляетъ всего 13,1%, вмѣсто требуемыхъ закономъ 16,6%. Понятно, при такихъ условіяхъ размѣнъ кредитныхъ билетовъ на золото не могъ производиться.

Въ концѣ 1861 года Государственнымъ Банкомъ было проектировано открытіе размѣна по постепенно возвышающемуся курсу въ видахъ повышенія цѣнности кредитнаго рубля до его нарицательной стоимости. Министръ Финансовъ внесъ эту мѣру на разсмотрѣніе Комитета Финансовъ, а 14 апрѣля 1862 года послѣдовалъ Высочайшій указъ, которымъ признавалось за благо „приступить нынѣ же къ приведенію въ дѣйствіе съ надлежащею постепенностью мѣры для открытія въ Государственномъ Банкѣ размѣна государственныхъ кредитныхъ билетовъ на звонкую монету". Для подкрѣпленія размѣннаго фонда повелѣно заключить внѣшній 5% заемъ въ 15 милл. ф. ст. Такъ какъ подписка на заемъ шла удачно, то уже 25 апрѣля 1862 г. послѣдовалъ указъ объ открытіи съ 1 мая въ Государственномъ Банкѣ обмѣна серебра и золота въ монетѣ и слиткахъ на кредитные билеты и наоборотъ, считая съ 1 мая по 1 августа полуимперіалъ въ 570 к., а серебряную рублевую монету въ $110^1/_2$ к., съ 1 августа—560 к. и $108^1/_2$ к., а слитки обмѣнивать по соразмѣрности съ этими цѣнами. На изложенныхъ основаніяхъ дѣйствительно съ 1 мая размѣнъ былъ открытъ. Реализованный по курсу 91,25 за 100 новый заемъ доставилъ 13.687.500 ф. ст., что въ кредитной валютѣ составило 94.382.130 р.; изъ этой суммы, однако, на усиленіе размѣннаго фонда употреблено было лишь 36.367.630 р., зачисленныхъ въ фондъ частями въ 1862 и 1863 годахъ, по мѣрѣ присылки золота изъ заграницы. Открытая 1 мая 1862 г. операція размѣна шла въ началѣ довольно успѣшно и во всеподданнѣйшей докладной запискѣ, представленной 2 ноября 1862 г., Министръ Финансовъ высказалъ, что повышеніе вексельныхъ курсовъ на Парижъ съ $361^7/_8$ сант. за серебр. рубль въ маѣ до $371^{56}/_{64}$ въ октябрѣ слѣдуетъ приписать, между прочимъ, укрѣпляющемуся довѣрію къ возстановленію и прочному обезпеченію нашей денежной системы.

Ближайшимъ, однако, результатомъ открытія размѣна явилось весьма значительное истощеніе размѣннаго фонда: съ 1 января 1862 г. по 1 января 1863 г. превышеніе выдачъ надъ поступленіями золота и серебра по обмѣну на выпущенные кредитные билеты выразилось въ суммѣ 16.659.324 р. 12 к. Въ 1863 г. началось усиленное истребованіе золота, по 1 августа того года составившее 43.212 т. р. и въ первые 3 дня августа — 4.405 т. р. Такое значительное истребованіе монеты вынудило прекратить выдачу золота за кредитные билеты и продол-

жать обмѣнъ лишь на серебро. Затѣмъ, въ виду дальнѣйшаго значительнаго паденія денежнаго курса на 7%, 1 ноября былъ прекращенъ и этотъ размѣнъ и Комитетъ Финансовъ, убѣдясь, что дальнѣйшее продолженіе размѣна повело бы только къ быстрому и совершенному истощенію металлическаго фонда и нанесло бы кредиту нашему конечный уронъ, пришелъ къ заключенію о необходимости прекратить вовсе дальнѣйшій размѣнъ. Постановленіе это было Высочайше утверждено 5 ноября 1863 года и немедленно было опубликовано. На всеподданнѣйшей запискѣ Министра Финансовъ объ этомъ Его Величеству угодно было написать: „Нечего дѣлать, хотя я крайне о томъ

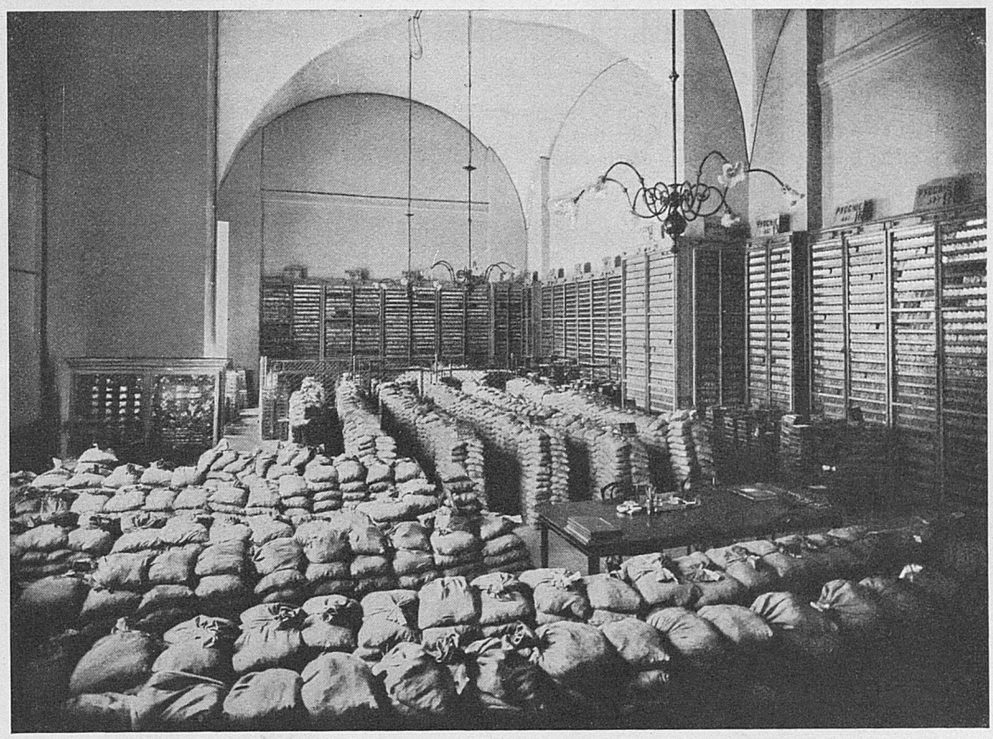

Золотая кладовая.

сожалѣю". Такимъ образомъ попытка свободнаго размѣна кредитныхъ билетовъ потерпѣла полную неудачу и съ этого момента наступилъ періодъ бумажно-денежнаго обращенія.

Общіе итоги оборотовъ по размѣнной операціи выразились въ томъ, что количество кредитныхъ билетовъ въ обращеніи съ 713,6 м. р. къ 1862 г. уменьшилось на 77,1 м. р., такъ что къ 1 января 1864 г. сумма кредитныхъ билетовъ въ обращеніи составила 636,5 м. р.; въ то же время золотой фондъ уменьшился, несмотря на отмѣченное выше подкрѣпленіе его суммами займа, съ 71,9 м. р. до 64,8 м. р., составляя всего 10,2% общаго количества выпущенныхъ билетовъ. Оставшихся въ обращеніи кредитныхъ билетовъ оказалось, однако, недостаточно для торговыхъ оборотовъ, вслѣдствіе чего Высочайшимъ повелѣніемъ 20 де-

кабря 1863 г. было предоставлено Правленію Банка, въ случаѣ настоятельной необходимости, производить въ подкрѣпленіе кассъ временные выпуски, съ тѣмъ, чтобы выпущенные билеты были извлечены при первой возможности. Временные выпуски начались въ апрѣлѣ 1864 года и продолжались съ нѣкоторыми перерывами до 1878 года, когда чрезмѣрный выпускъ въ обращеніе билетовъ на покрытіе расходовъ по войнѣ съ Турціей вынудилъ прекратить ихъ.

Въ общемъ количество кредитныхъ билетовъ въ народномъ обращеніи постепенно увеличивалось, и лишь въ нѣкоторые годы, наоборотъ, поступленіе въ Банкъ билетовъ превышало ихъ выдачу. Начиная съ 1864 г. по 1877 г., сумма кредитныхъ билетовъ въ обращеніи и золотой фондъ выразились слѣдующими цифрами (въ милліонахъ рублей):

Къ 1 января.	Кред. бил. въ обращеніи.	Золотой фондъ.	За годъ увеличеніе + уменьшеніе —	
			золота.	кр. бил.
1864 г.	636 5	64,9	—	—
1865 „	664,1	71,6	+ 6,7	+ 27,6
1866 „	661,6	78,1	+ 6,5	— 2,5
1867 „	697,2	78,3	+ 0,2	+ 35,6
1868 „	674,9	89,9	+ 11,6	— 22,3
1869 „	702,8	188,6	+ 98,7	+ 27,9
1870 „	694,3	201,2	+ 12,6	— 8,5
1871 „	695,1	205,2	+ 4,0	+ 0,8
1872 „	752,0	236,2	+ 31,0	+ 56,9
1873 „	748,3	285,3	+ 49,1	— 3,7
1874 „	774,0	296,0	+ 10,7	+ 25,7
1875 „	763,9	309,6	+ 13,6	— 10,1
1876 „	751,6	310,1	+ 0,5	— 12,3
1877 „	766,9	186,5	—123,6	+ 15,3
			+121,6	+130,4

Такимъ образомъ за 13 лѣтъ, съ 1864 по 1877 годъ, сумма кредитныхъ билетовъ въ обращеніи съ 636,5 м. р. увеличилась до 766,9 м. р. Въ то же время золотой фондъ увеличился всего на 121,6 м. р. противъ 130,4 м. р. увеличенія кредитныхъ билетовъ въ обращеніи.

12 апрѣля 1877 г. была объявлена война Турціи, потребовавшая въ теченіе 2 лѣтъ усиленныхъ выпусковъ кредитныхъ билетовъ, причемъ безпроцентный долгъ казны достигъ 959,7 м. руб., изъ числа коихъ 417 м. р. составлялъ долгъ за кредитные билеты, выпущенные во время войны. Выпускъ кредитныхъ билетовъ на нужды военнаго времени способствовалъ паденію курса кредитнаго рубля съ 87,7 коп. въ 1876 году до 63,2 коп. въ 1879 году и 64,8 коп. въ 1880 году. Для устраненія дальнѣйшаго паденія курса, 1 января 1881 года Высочайше повелѣно было: „принять мѣры къ усиленію средствъ Государ-

ственнаго Банка для доставленія ему возможности производить изъ своихъ наличныхъ суммъ какъ платежи по распоряженію государственнаго казначейства, такъ и ссуды для воспособленія торговлѣ и промышленности, на точномъ основаніи устава Государственнаго Банка, не прибѣгая къ дальнѣйшимъ выпускамъ кредитныхъ билетовъ, съ тѣмъ, чтобы количество выпущенныхъ уже кредитныхъ билетовъ было сокращено по мѣрѣ возможности". Для погашенія указанныхъ выше 417 м. р., выпущенныхъ во время войны, повелѣно: 1) уплатить немедленно Государственному Банку изъ средствъ Государственнаго Казначейства сумму, потребную для уменьшенія до 400 м. р. долга Банку по произведеннымъ имъ за счетъ казны расходамъ; 2) погашать остальную сумму долга, 400 м. р., ежегодными, начиная съ 1881 года, уплатами изъ казны Банку въ размѣрѣ 50 м. р. въ годъ и 3) уничтожать кредитные билеты по мѣрѣ ихъ накопленія въ кассахъ Банка и по соображенію съ потребностями въ обращеніи.

Во исполненіе приведеннаго указа, въ 1881, 1882 и 1883 годахъ было уплачено Банку 167 м. р. наличными деньгами и въ 1884 г. 25 м. р. 5% кредитной рентой. Остальные затѣмъ 225 м. р., на основаніи Высочайшаго указа 8 іюня 1884 года, были погашены посредствомъ передачи Государственному Банку 5% золотой ренты на 173,5 м. р. нариц. Рента эта оставалась въ портфелѣ Банка нереализованной до 1894 г., когда она была предана уничтоженію съ одновременнымъ зачисленіемъ равной суммы въ долгъ казны за кредитные билеты. Изъ общаго же количества кредитныхъ билетовъ временнаго выпуска (417 м. р.) было сожжено всего 87 м. р. и осталось въ обращеніи 330 м. р. Дальнѣйшее уничтоженіе кредитныхъ билетовъ Министръ Финансовъ призналъ несвоевременнымъ, такъ какъ оно вызвало бы новое колебаніе цѣнъ, а, главнымъ образомъ, ихъ пониженіе, что было нежелательно при стѣсненномъ положеніи торговли и промышленности. Съ этого времени всѣ заботы направились къ упроченію размѣна кредитнаго рубля въ отношеніи, близкомъ къ 1½ руб. кред. за 1 руб. металлическій. Комитетъ Финансовъ въ 1887 году пришелъ къ заключенію, что открытію размѣна должно предшествовать усиленіе размѣннаго фонда и упроченіе курса. Вслѣдствіе принятыхъ въ этомъ отношеніи мѣръ, запасъ золота въ Государственномъ Банкѣ постепенно возрасталъ въ слѣдующихъ цифрахъ (въ милл. руб.):

	Золотой фондъ.	Увеличеніе за годъ.
Къ 1 января 1887 г.	382,0 м. р.	—
„ „ „ 1888 „	389,9 „ „	7,9
„ „ „ 1889 „	429,9 „ „	40,0
„ „ „ 1890 „	475,2 „ „	45,3
„ „ „ 1891 „	575,3 „ „	100,1
„ „ „ 1892 „	642,2 „ „	66,9

Къ 1 января	1893 г.	851,8 м. р.	209,6
„ „ „	1894 „	894,8 „ „	43,0
„ „ „	1895 „	911,9 „ „	17,1
„ „ „	1896 „	963,8 „ „	51,9
„ „ „	1897 „	1.095,5 „ „	131,7
			713,5

Такимъ образомъ, ко времени открытія размѣна, золотой фондъ былъ увеличенъ до 1095,5.

Въ то же время были приняты и другія мѣры къ упроченію курса кредитнаго рубля. 8 іюня 1893 г. были воспрещены сдѣлки на разность по покупкѣ и продажѣ золотой валюты и усиленъ надзоръ за биржами. Кромѣ того, Государственный Банкъ приступилъ къ непосредственной покупкѣ траттъ, когда предложеніе ихъ на биржѣ превышало спросъ, и къ продажѣ ихъ, когда въ нихъ оказывался недостатокъ.

Затѣмъ прежде введенія золотого обращенія и размѣна кредитныхъ билетовъ, признано было необходимымъ постепенно пріучить населеніе къ золоту. Съ 8 мая 1895 года разрѣшены были сдѣлки на россійскую золотую монету съ уплатою гербоваго сбора по нарицательной цѣнѣ актовъ, что̀ давало значительныя выгоды, и разрѣшено принимать золотую монету въ уплату акцизныхъ сборовъ по курсамъ, устанавливаемымъ Министромъ Финансовъ. 24 мая 1895 г. конторамъ и отдѣленіямъ Государственнаго Банка разрѣшено покупать золотую монету по опредѣленному курсу, а 8 конторамъ и 25 отдѣленіямъ, сверхъ того, также продавать и производить платежи по тому же курсу. 20 іюля того же года учрежденіямъ Банка разрѣшено принимать золотую монету на текущій счетъ и во вклады. Высочайше утвержденнымъ 6 ноября 1895 г. мнѣніемъ Государственнаго Совѣта всѣмъ кассамъ правительственныхъ учрежденій разрѣшено принимать золотую монету во всѣ платежи и взносы.

Съ 1 января 1896 г. былъ установленъ для пріема золотой монеты во всѣ казенные платежи курсъ въ 7 руб. 50 коп. за полуимперіалъ. 8 августа 1896 года Высочайше повелѣно назначить курсъ въ 7 руб. 50 коп. за 5 руб. золотомъ по 31 декабря 1897 г., причемъ цѣна эта должна была остаться и послѣ этого срока, если не послѣдуетъ особаго распоряженія. 3 января 1897 года Высочайше повелѣно золотую монету чеканить съ надписью на имперіалахъ— 15 р. и на полуимперіалахъ — 7 р. 50 к., съ оставленіемъ прежняго содержанія чистаго золота, пробы, вѣса и размѣровъ монеты. Высочайшимъ указомъ 29 августа 1897 года существеннымъ образомъ измѣненъ порядокъ выпуска и способъ обезпеченія кредитныхъ билетовъ, въ цѣляхъ установленія твердаго и согласованнаго съ указомъ 3 января 1897 года основанія сихъ выпусковъ. Отнынѣ „государственные. кредитные билеты выпускаются Государственнымъ Банкомъ въ

размѣрѣ, строго ограниченномъ настоятельными потребностями денежнаго обращенія подъ обезпеченіе золотомъ; сумма золота, обезпечивающаго билеты, должна быть не менѣе половины общей суммы выпущенныхъ въ обращеніе кредитныхъ билетовъ, когда послѣдняя не превышаетъ 600 мил. руб. Кредитные билеты, находящіеся въ обращеніи свыше 600 мил. руб., должны быть обезпечены золотомъ по крайней мѣрѣ рубль за рубль такъ, чтобы каждымъ 15 рублямъ въ



Часть золотой кладовой со слитками.

кредитныхъ билетахъ соотвѣтствовало обезпеченіе золотомъ на сумму не менѣе одного имперіала". Въ исполненіе этого указа распоряженіемъ Министра Финансовъ по Государственному Банку произведены коренныя измѣненія въ счетахъ Банка съ государственнымъ казначействомъ по долгу за кредитные билеты прежнихъ выпусковъ. Разграниченные до сего времени счеты эмиссіонной операціи и операцій коммерческихъ были слиты, какъ и въ большинствѣ центральныхъ эмиссіонныхъ банковъ Европы, и въ составъ размѣннаго фонда были вклю-

чены и золото, обезпечивавшее временные выпуски кредитныхъ билетовъ и золото, оставшееся отъ реализаціи 3% займа 1896 г., всего 112,5 мил. руб. золотомъ. Этимъ путемъ фондъ возросъ съ 462,5 м. р. до 575 м. р., что составляло уже по новому расчету, въ полуторной стоимости, 862,5 мил. р., съ соотвѣтственнымъ уменьшеніемъ на равную сумму долга государственнаго казначейства за кредитные билеты, уменьшеннаго такимъ образомъ до 206.278.167 р. Въ этихъ суммахъ государственный долгъ и размѣнный фондъ были занесены въ активъ баланса Банка, наряду съ прочими активами, а выпускъ кредитныхъ билетовъ на 1.068.778.167 р.—въ пассивъ баланса Банка. На 8 сентября 1897 года былъ впервые составленъ балансъ Государственнаго Банка на новыхъ началахъ и все золото—оборотной кассы, размѣннаго фонда, принадлежащаго Банку, золото на Монетномъ Дворѣ и золото государственнаго казначейства на текущемъ счету, предназначавшееся на уменьшеніе безпроцентнаго долга,—было слито и показано по двумъ счетамъ: по счету кассы и по счету „золото въ россійской монетѣ старыхъ чекановъ, иностранной монетѣ, слиткахъ и ассигновкахъ Горныхъ Управленій". Общая сумма золота въ новой валютѣ на этотъ срокъ составила 1.131,7 милл. рублей. Вслѣдъ за тѣмъ посредствомъ ассигнованій по государственнымъ росписямъ 1897, 1898, 1899 и 1900 годовъ былъ погашенъ полностью весь долгъ государственнаго казначейства за кредитные билеты. Такимъ образомъ вслѣдствіе произведенной реформы и окончательныхъ расчетовъ съ государственнымъ казначействомъ за выпущенные кредитные билеты,—послѣдніе измѣнили свой характеръ долговыхъ обязательствъ казны и превратились въ настоящіе билеты Государственнаго Банка. Характеризуя создавшееся положеніе вещей, Министръ Финансовъ во всеподданнѣйшемъ докладѣ о государственной росписи на 1898 годъ, между прочимъ, писалъ: „устойчивость цѣны рубля, основанная на безостановочномъ размѣнѣ кредитныхъ билетовъ на золото, не можетъ подлежать сомнѣнію. Изъ баланса Государственнаго Банка на 23 декабря 1897 года видно, что кредитныхъ билетовъ выпущено на сумму 999 м. р., изъ коихъ въ кассахъ Банка находится 69 мил. рублей, слѣдовательно, въ народномъ обращеніи остается на 930 м. руб. Между тѣмъ, золотая наличность Государственнаго Банка достигаетъ 1.166 м. р., т. е. на 236 м. р. или на 25%, превышаетъ сумму всѣхъ находящихся въ оборотѣ кредитныхъ билетовъ... Глубоко вѣря въ постоянное развитіе производительныхъ силъ Россіи, Министръ Финансовъ надѣется, что правильное денежное обращеніе Имперіи не будетъ разрушено даже въ томъ случаѣ, если странѣ суждено когда-либо перенести тяжелыя испытанія". Къ сожалѣнію, испытанія эти, а именно: война съ Японіею и внутреннія смуты 1905—1906 г.г., не заставили себя долго ждать и при томъ оказались значительно тяжелѣе, чѣмъ можно было предполагать.